

## HORIZONTES

# LOS CASTILLOS SEGOVIANOS

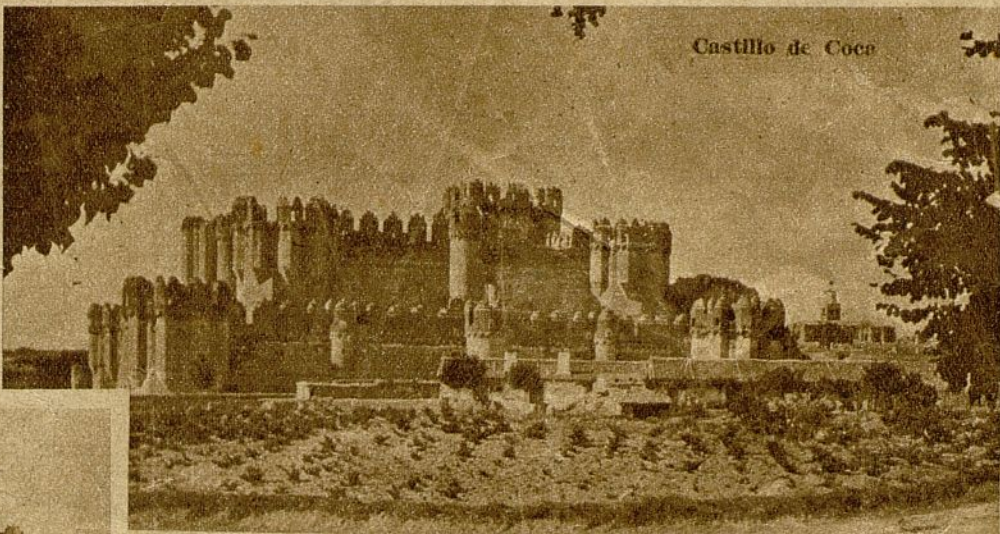

Castillo de Coca

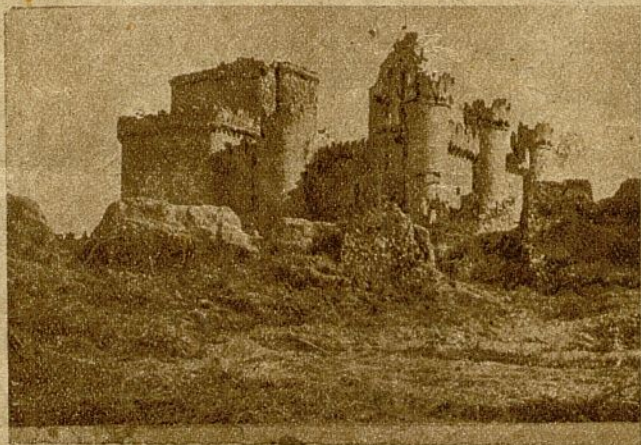

Castillo de Turégano

**P**ROSIGUIENDO una tradición legislativa iniciada el 13 de junio de 1844, en que nacieron a la vida oficial las Comisiones Provinciales de Monumentos a las que se encomendó la catalogación de éstos, el Ministerio de Educación Nacional promulgó recientemente un Decreto encaminado a proteger esas interesantes manifestaciones del Arte, que son los castillos españoles, de los que, a nuestro juicio, los más bellós son los que perduran en la provincia de Segovia.

La de Segovia es una de las provincias de más limpia estirpe castellana. De poblaciones nobles y silenciosas, como la propia capital; monumentales y pintorescas, como Sepúlveda; de recio abuelo histórico, como Ayllón, Santa María de Nieva y Villacastín; de gran belleza topográfica, como Riaza; de sugerentes emociones estéticas, como Martín Muñoz de las Posadas; surcada por los ríos Clamores, Eresma, Pirón, Duratón y Cega; dueña de rincones tan poéticos como El Parral, y de monumentos tan grandiosos como el acueducto; embellecido su recinto con los reales sitios de Ríofrío y La Granja; con el inigualado patrimonio artístico de sus innumerables templos románicos, constituye un paraíso para el turista en donde, por su importancia histórica y arqueológica, la provincia entera debería ser declarada monumento nacional.

¡Grandeza incomparable la de este rincón de España! Pasma considerar los heroísmos que en estas segovianas tierras se han cosechado, la interminable serie de ínclitos varones que aquí han nacido, las libertades políticas y sociales que aquí se han logrado, la belleza inmortal que aquí se ha producido...

Y, por si todo ello fuera poco, los castillos! Las fortalezas segovianas, manteniéndose en pie a través de los siglos, son testimonios evocadores de un pasado de grandeza, constituyendo un patrimonio artístico de extraordinario valor.

El alcázar de Segovia está considerado como la más bella e importante de las edificaciones de carácter militar que se levantan en el ancho solar de la Península.

Fuera del recinto de la capital, el castillo que más interés despierta es el de Coca, al que habremos de considerar como uno

de los más grandes de España, y, desde luego, como el más genuino ejemplo del arte mudéjar. En ningún otro se hallan tan hermanados la belleza y el arte, con la inexpugnabilidad que se advierte en sus lienzos de murallas, bastiones, fosos, carcomidos muros. Una honda emoción se apodera del espíritu ante la grandiosidad de este monumento de sin par interés arquitectónico, hace mucho tiempo incorporado al Patrimonio Artístico Nacional.

Y, lo mismo que el de Coca, el de Pedraza de la Sierra, que por sus excepcionales condiciones de seguridad, tras la gloriosa jornada de Pavia, sirvió de prisión a los hijos del rey francés Francisco I, el Delfín y el Duque de Angulema, que permanecieron reclusos en él durante cuatro años.

El castillo de Turégano tiene una bien definida arquitectura; difícilmente podrá encontrarse otro que muestre al visitante con más gallardía sus fuertes cubos, la romántica espadaña de su capilla, el color de cobre de sus almenas. El bullicio dominguero de la plaza Mayor de Turégano refleja sus ecos en los patios exteriores de la fortaleza convertida en cementerio, donde la piedad de otros tiempos fué dando tierra a sus deudos a la sombra de las murallas y los bastiones, ¡cual si fuera pecado olvidar a los muertos...!

El castillo de Cuéllar ha llegado a nuestros días conservando sin mácula su pristine belleza y la integridad de su fábrica de piedra labrada para musitar en nuestro oído la emocionante historia del lugar, corte accidental de varios reyes y en donde la ilustre doña Juana de Castro, viuda del noble caballero del solar de Vizcaya, don Diego de Haro, contrajo matrimonio con el monarca castellano don Pedro el Castellano.

Lejos de la capital, rodeado de extensos montes de enebro y encinas que constituyen el marco más en consonancia con su estructura gallarda, en medio de un gran coto agrícola, bajo el ininterrumpido susurro de las añejas arboledas, el castillo del condado de Castilnovo habla elocuentemente del patrimonio histórico artístico de este rincón de España a quien ningún otro aventaja en belleza y esplendor.

En medio del poblado, frontero a la plaza Mayor, que sirvió de fondo a los cuadros que más fama le dieron al insigne pintor Ignacio Zuloaga, como un fantasma del pasado, se yergue dominador y magnífico el castillo de Sepúlveda.

¡Castillo de Sepúlveda! Solar de los Díaz González, descendientes del héroe que duerme su último sueño en la colegiata de Covarrubias; casa matriz de nobles y de hidalgos; baluarte defensivo de Almanzor y de Abderraman, de Sancho García, de Enrique de Trastámara, de don Juan de Pacheco, de don Fernando de Aragón y de doña Isabel de Castilla...

Los recuerdos se agolpan, abundantísimos, interminables, y surgen ante las más asombrosas perspectivas: laderas accidentadas y pedregosas, esmaltadas con las más diversas policromías; horizontes lejanos cerrados por una línea de cumbres altas, rotundas; el cristal del río; la cinta de la carretera por donde nos alejamos en la quietud de la tarde mientras el sol envía su pos-trer reflejo sobre los muros dorados de la histórica fortaleza.

JOSE RICO DE ESTASEN  
(Información gráfica del autor.)



Castillo de Cuéllar



Alcázar de Segovia



# LA SEMANA BURSÁTIL

Poco dura la alegría en la casa del pobre. Este adagio que empleamos hace ya algún tiempo, recobra actualidad esta semana, porque el optimismo que sobre el curso del mercado apuntábamos en la precedente, lleva trazas de esfumarse, a juzgar por lo que ha ocurrido en la tanda que comentamos. Al principio de la misma parecía que la cosa iba a marchar por el mismo derrotero anterior, pues así lo daba a entender la solidez con que se manifestaba la mayoría de los cambios y el volumen de títulos —descotada la discreción operadora que viene imperando— que cambiaba de manos. Pero este ambiente empezó a presentarse menos seguro el miércoles, para dar paso a la sesión de cierre, jueves, en la que de una manera explícita, prevaleció la nota depresiva, lo mismo en el número y cuantía de las operaciones —muy reducidas— que en el curso de los cambios, presionados de tal manera por la influencia del papel, que la mayoría de los valores mermaron sus ganancias precedentes, pese a que conservan buena parte de las mismas.

Por esto hemos dicho al principio que poco había durado la esperanza en la Bolsa. Porque sus efectos se han limitado a unas cinco jornadas, habiéndose contraído inmediatamente después de ellas, la presencia del dinero, con lo cual las ofertas necesarias, aunque pequeñas, han podido influir sobre el curso de la cotización, en sentido desmerecedor de los cambios. Como esta desanimación continúa, no nos las prometemos muy felices para la próxima semana, dada la indolencia con que se manifestaba el mercado al cierre de la tanda. Pero es muy posible que sin que quepa esperar una recuperación inmediata, ésta no deje de presentarse otra vez, aunque sea en términos moderados, pues recurriendo en lo posible a la similitud de la Bolsa con el régimen climatológico del verano, vemos que si los meteoros pueden modificarlo, subsiste al fin y al cabo la temperatura propia de la estación y así, aun cuando el mercado bursátil no ofrezca alientes bastantes para creer en la regularidad de un mejoramiento, no es menos cierto que, por ahora, su capacidad de resistencia no ha sido vulnerada y no parece probable que pueda ser afectada por un movimiento depresivo de carácter general, capaz de alterar la básica solidez del mercado.

### Balace semanal de resultados:

**TRANSPORTES.** — Alza: Cataluña, 4; Tranvías Barcelona, 6%; 2. Baja: Tranvías Barcelona ord., 3%; id. 7%, 2%.

**NAVIERAS.** — Alza: Trasmediterránea, 5; Tac, 7.

**CONSTRUCCION MECANICA Y NAVAL.** — Alza: Maquinista, 0'50; Maquitrans, 1; Naval pref., 2. Inalterable: Levante.

**CEMENTOS Y CONSTRUCCION.** — Alza: Asland ord., 14; id. pref., 2; Sansón, 4; Fomento, 5. Baja: Dragados, 1.

**INDUSTRIAS QUIMICAS.** — Alza: Canarias, 10; Resinera, 1; Unquinesa, 2; Aragonesas, 4; Petróleos, 4. Baja: Carbueros, 2; Cros, 7; Explosivos peg. 2. Inalterables: Salinera Catalana, 3; Hidronitro y Explosivos, 9.

Es de advertir que, en realidad, el único valor que ha dado algo de juego durante la semana, ha sido el de Petróleos, siendo de notar también el volumen de las operaciones con Resinera. De ahí que el resto de las diferencias registradas, en más o en menos, tengan un sentido circunstancial y relativo.

**SERVICIOS PUBLICOS.** — Alza: Catalana Gas, ord., 1'75; Telefónica, 0'50. Baja: Aguas Barcelona pref., 1; Llobregat, pref. 1; Gas E. y F., 1; Flúido Eléctrico, 6; Iberduero, 1; Española, 7; Pindo, 5; Sevillana, 0'50. Inalterables: Aguas de Barcelona y Madrileña.

Parece que el sector eléctrico renueva su inapetente apuntando hacia la flojedad, aun cuando hayan podido sostenerse las Madrileña, no sin dar muestras de cierta vacilación al final de la tanda.

**BANCARIAS.** — Alza: Exterior n. 3. Inalterable: Docks.

**ALIMENTACION Y COLONIALES.** — Alza: Alena pref., 2. Baja: Agrícolas, 2; Azucarera, 4'50; Alena ord., 1; Coguisa, 1. Las Azucarera han acabado por deshincharse bajo la presión del papel, pese al clima artificial creado y no sin insistencia alrededor de dichas acciones.

**FIBROTEXTILES.** — Alza: España Industrial, 6; Sniace, 5. Baja: Fefasa, 3; id. nuevas, 1'5; Cañasa, 2.

**MINERAS Y SIDERURGICAS.** — Baja: Guindos, 1; Minas Rif, 1.

En Bilbao se ha reproducido el interés por las Minera ordinarias, cerrando al cambio de 235 pesetas, que supone un alza alrededor de las cuarenta pesetas.

**INMOBILIARIAS Y OTRAS.** — Alza: Campsa, 3; Aguásbar, 1. Baja: Orense, 5. Inalterable: Filipinas.

Transcribimos seguidamente los máximos y mínimos de los valores más representativos durante el primer semestre del corriente año, comparados con los últimos cambios de 1951 y los del citado semestre, a saber:

	28-12-51	Máx.	Mín.	27-6-52
Gran Metro	140	156	141	175
Tran. Bar. ord.	110	118	102	103
Transmedit.	175	204	166	172
Maquinista	106	111	102	102
Asland	543	580	506	506
Tac	262	325	245	296
Carbueros	430	460	406	412
Cros	548	647	520	536
Canarias	243	272	230	232
Unquinesa	236	278	241	253
Fomento	260	296	261	285
Alena ord.	154	180	158	175
Filipinas	367	408	370	372
Aguas Barna.	233	246	216	216
Iberduero	204	209	198	200
Madrileña	135	138	125	125
Telefónica	156	169	158	166
Banco Central	200	330	299	318
Agrícolas	468	488	452	462
Azucarera	121	135	118	120
España Ind.	358	425	375	380
Fefasa	297	303	210	231
Guindos	161	244	178	190
Minas Rif	411	492	401	428
Dragados	162	168	141	142
Petróleos	374	456	380	408
Explosivos	271	282	249	265

La precedente estadística viene a confirmar la impresión de que el primer semestre del presente año no puede tenerse por absolutamente malo. La mayoría de los valores conspicuos de nuestro mercado terminaban a tipos superiores a los del año anterior y en cuanto a los demás, salvo excepciones de

## UN SIGLO ATRAS

Martes, 27 de julio de 1852  
DIARIO DE BARCELONA

Madrid, 23 de julio

El calor ha sido tan excesivo, que no recordamos haberlo experimentado nunca tan fuerte en Madrid. Poco después de las doce ya el termómetro señalaba 31 grados; a las cuatro de la tarde marcaba 35; y aún debió subir después, porque la atmósfera siguió cada vez más cargada y sofocante. Entre siete y ocho, se presentaron grandes nubarrones y se levantó un viento fuerte, cayendo algún chaparroncillo; pero no continuó, y la temperatura se mantuvo a igual grado de densidad. Anoche Madrid parecía un horno, lo mismo en las calles que en las habitaciones.

—En cartas recibidas de París se confirma la noticia de haber anulado Don Carlos el acta de abdicación en su hijo el conde de Montemolin.

Marsella, 23 de julio

Los calores han tenido la misma intensidad que tenían la semana pasada, antes que estallara la tempestad sobre Marsella.

escasa significación y pese a la depresión de algunos de sus mínimos, no dejan de mostrar voluntad de superarlos.

Según noticias, la distribución de acciones anunciada por Energía e Industrias Aragonesas, no está relacionada con el dividendo, porque al parecer, éste será fijado a métrico al cierre del presente ejercicio y no con carácter complementario, sino total y único. Se dice que hasta fin de mayo, los resultados superaban en un 70 % los del ejercicio anterior, de manera que el semestre podría terminar con un beneficio de 125 millones frente a 7 en el año anterior. Al finalizar el primer semestre, la producción hidroeléctrica era de 66'3 millones de kwh. contra 53'9 en igual periodo de 1951 y la de artículos químicos, de 2'4 miles de toneladas contra 6'1 (4'7 y 2'7, respectivamente, de sulfato amónico). La venta total asciende a 26'3 millones de pesetas contra 17'2 en 1951.

El B. O. del día 16 del corriente publica la ley sobre régimen jurídico-fiscal de las sociedades de inversión mobiliaria, cuyo propósito es el de movilizar y canalizar el ahorro nacional a través de esta clase de sociedades, mediante las exenciones fiscales por tarifas segunda y tercera de Utilidades y por emisión y negociación de valores mobiliarios. Es obligado reconocer la prudencia que se manifiesta en el texto de la indicada ley y probablemente traeremos a esta crónica las sugerencias que nos suscite una lectura más atenta y meditada del mismo.

Federico PADROS MUNS

## CRUCERO TURISTICO DE LA MOTONAVE "Explorador Iradier"

Salida de Bilbao el 12 de agosto, visitando Southampton, Coruña, Lisboa, Madera, Tenerife, Las Palmas, Casablanca, Tánger, Palma de Mallorca, finalizando el viaje en Barcelona el 1.º de septiembre.

La Compañía Trasatlántica y Viajes Marsans, S. A., viendo el gran éxito alcanzado por el Crucero, y para el que están totalmente vendidas todas las plazas de precios comprendidos entre 9.000 y 13.000 pesetas, comunican a las personas que están interesadas en este viaje, que la motonave viajará en régimen de CLASE UNICA, PRIMERA CLASE, quedando en este momento solamente disponibles plazas en camarotes que corresponden a los precios de 5.000 a 6.000 pesetas.

INFORMES e INSCRIPCIONES:  
**VIAJES MARSANS, S. A.** Rambla Canaletas, 2 y 4. Teléf. 21.90.97  
Paseo de Gracia, 13. Teléf. 22.46.24  
**COMPAÑIA TRASATLANTICA** Plaza Medinaceli, 8. Teléf. 22.46.78

## Casa Perelló CARTERAS

DE PIEL, para viajeros, comisionistas, bancos, abogados, procuradores, estudiantes, etc.  
LA CASA DE LAS CARTERAS  
PERELLO, Pino, 7 bis. Teléf. 21-62-51